Filosofický ústav AV ČR, v. v. i.

Účetní závěrka

a

Zpráva nezávislého auditora o účetní závěrce

za rok končící 31. prosince 2021

Auditor

interexpert neziskový sektor s. r. o.

INTEREXPERT neziskový sektor s.r.o., Mikulandská 2, Praha 1, 110 00, Tel:+420 224 933 658, Fax:+420 224 934 101
e-mail: secretary@interexpert.cz www.interexpert.cz

Obsah:

Zpráva nezávislého auditora

Účetní výkazy:

- Rozvaha
- Výkaz zisku a ztráty

Příloha k účetní závěrce

Výroční zpráva o činnosti a hospodaření za rok 2020

Zpráva nezávislého auditora

Veřejná výzkumná instituce:	**Filosofický ústav AV ČR, v. v. i.**
Právní forma:	Veřejná výzkumná instituce
Sídlo:	**Praha 1, Staré Město, Jilská 361/1**
Identifikační číslo:	67985955
Rozvahový den:	31.12.2021
Předmět hlavní činnosti:	Předmětem hlavní činnosti Filosofického ústavu AV ČR, v. v. i. (FLÚ) je vědecký výzkum v oblasti filosofie a příbuzných humanitních disciplín, zejména logiky, klasických a medievistických studií, komeniologie, teorie vědy a globálních studií. FLÚ přispívá ke zvyšování úrovně poznání a vzdělanosti a k využívání výsledků vědeckého výzkumu v praxi. Získává, zpracovává a rozšiřuje vědecké informace, vydává vědecké publikace (monografie, časopisy, sborníky apod.), poskytuje vědecké posudky, stanoviska a doporučení a provádí konsultační a poradenskou činnost. Ve spolupráci s vysokými školami uskutečňuje doktorské studijní programy a vychovává vědecké pracovníky. V rámci předmětu své činnosti rozvíjí mezinárodní spolupráci, včetně organizování společného výzkumu se zahraničními partnery, přijímání a vysílání stážistů, výměny vědeckých poznatků a přípravy společných publikací. FLÚ pořádá domácí i mezinárodní vědecká setkání, konference a semináře a zajišťuje infrastrukturu pro výzkum, včetně poskytování ubytování svým zaměstnancům a hostům. Úkoly realizuje samostatně i ve spolupráci s vysokými školami a dalšími vědeckými a odbornými institucemi.

Výrok auditora

Provedli jsme audit přiložené účetní závěrky účetní jednotky, u které hlavním předmětem činnosti není podnikání (dále jen účetní jednotka), sestavené na základě českých účetních předpisů, která se skládá z rozvahy k 31.12.2021, výkazu zisku a ztráty za rok končící 31.12.2021 a přílohy, která obsahuje popis použitých podstatných účetních metod a další vysvětlující informace.

Podle našeho názoru účetní závěrka podává věrný a poctivý obraz aktiv, pasiv účetní jednotky k 31.12.2021 a nákladů, výnosů a výsledku jejího hospodaření za rok končící k 31.12.2021 v souladu s českými účetními předpisy.

Základ pro výrok

Audit jsme provedli v souladu se zákonem o auditorech a standardy Komory auditorů České republiky (KA ČR) pro audit, kterými jsou mezinárodní standardy pro audit (ISA) případně doplněné a upravené souvisejícími aplikačními doložkami. Naše odpovědnost stanovena těmito předpisy je podrobněji popsána v oddílu Odpovědnost auditora za audit účetní závěrky. V souladu se zákonem o auditorech a Etickým kodexem přijatým Komorou auditorů České republiky jsme na účetní jednotce nezávislí a splnili jsme i další etické povinnosti vyplývající z uvedených předpisů. Domníváme se, že důkazní informace, které jsme shromáždili, poskytují dostatečný a vhodný základ pro vyjádření našeho výroku.

Ostatní informace uvedené ve výroční zprávě

Ostatními informacemi jsou v souladu s § 2 písm. b) zákona o auditorech informace uvedené ve výroční zprávě mimo účetní závěrku a naši zprávu auditora. Za ostatní informace odpovídá statutární orgán účetní jednotky.

Náš výrok k účetní závěrce se k ostatním informacím nevztahuje. Přesto je však součástí našich povinností souvisejících s ověřením účetní závěrky seznámení se s ostatními informacemi a posouzení, zda ostatní informace nejsou ve významném (materiálním) nesouladu s účetní závěrkou či s našimi znalostmi o účetní jednotce získanými během ověřování účetní závěrky nebo zda se jinak tyto informace nejeví jako významně (materiálně) nesprávné. Také posuzujeme, zda ostatní informace byly ve všech významných (materiálních) ohledech vypracovány v souladu s příslušnými právními předpisy. Tímto posouzením se rozumí, zda ostatní informace splňují požadavky právních předpisů na formální náležitosti a postup vypracování ostatních informací v kontextu významnosti (materiality), tj. zda případné nedodržení uvedených požadavků by bylo způsobilé ovlivnit úsudek činěný na základě ostatních informací.

Na základě provedených postupů, do míry, jež dokážeme posoudit, uvádíme, že

- ostatní informace, které posuzují skutečnosti, jež jsou též předmětem zobrazení v účetní závěrce, jsou ve všech významných (materiálních) ohledech v souladu s účetní závěrkou a
- ostatní informace byly vypracovány v souladu s právními předpisy.

Dále jsme povinni uvést, zda na základě poznatků a povědomí o účetní jednotce, k nimž jsme dospěli při provádění auditu, ostatní informace neobsahují významné (materiální) věcné nesprávnosti. V rámci uvedených postupů jsme v obdržených ostatních informací žádné významné (materiální) věcné nesprávnosti nezjistili.

Odpovědnost statutárního orgánu účetní jednotky za účetní závěrku

Statutární orgán účetní jednotky odpovídá za sestavení účetní závěrky podávající věrný a poctivý obraz v souladu s českými účetními předpisy a za takový vnitřní kontrolní systém, který považuje za nezbytný pro sestavení účetní závěrky tak, aby neobsahovala významné (materiální) nesprávnosti způsobené podvodem nebo chybou.

Při sestavování účetní závěrky je statutární orgán účetní jednotky povinen posoudit, zda je účetní jednotka schopna nepřetržitě trvat, a pokud je to relevantní, popsat v příloze záležitosti týkající se jejího nepřetržitého trvání a použití předpokladu nepřetržitého trvání při sestavení účetní závěrky, s výjimkou případů, kdy statutární orgán účetní jednotky plánuje zrušení účetní jednotky nebo ukončení její činnosti, resp. kdy nemá jinou reálnou možnost než tak učinit.

Odpovědnost auditora za audit účetní závěrky

Naším cílem je získat přiměřenou jistotu, že účetní závěrka jako celek neobsahuje významnou (materiální) neprávnost způsobenou podvodem nebo chybou a vydat zprávu auditora obsahující náš výrok. Přiměřená míra jistoty je velká míra jistoty, nicméně není zárukou, že audit provedený v souladu s výše uvedenými předpisy ve všech případech v účetní závěrce odhalí případnou existující významnou (materiální) nesprávnost. Nesprávnosti mohou vznikat v důsledku podvodů nebo chyb a považují se za významné (materiální), pokud lze reálně předpokládat, že by jednotlivě nebo v souhrnu mohly ovlivnit ekonomická rozhodnutí, která uživatelé účetní závěrky na jejím základě přijmou.

Při provádění auditu v souladu s výše uvedenými předpisy je naší povinností uplatňovat během celého auditu odborný úsudek a zachovávat profesní skepticismus. Dále je naší povinností:

- Identifikovat a vyhodnotit rizika významné (materiální) nesprávnosti účetní závěrky způsobené podvodem nebo chybou, navrhnout a provést auditorské postupy reagující na tato rizika a získat dostatečné a vhodné důkazní informace, abychom na jejich základě mohli vyjádřit výrok. Riziko, že neodhalíme významnou (materiální) nesprávnost k níž došlo v důsledku podvodu, je větší než riziko neodhalení významné (materiální) nesprávnosti způsobené chybou, protože součástí podvodu mohou být tajné dohody, falšování, úmyslná opomenutí, nepravdivá prohlášení nebo obcházení vnitřních kontrol představenstvem.
- Seznámit se s vnitřním kontrolním systémem účetní jednotky relevantním pro audit v takovém rozsahu, abychom mohli navrhnout auditorské postupy vhodné s ohledem na dané okolnosti, nikoliv abychom mohli vyjádřit názor na účinnost vnitřního kontrolního systému.
- Posoudit vhodnost použitých účetních pravidel, přiměřenost provedených účetních odhadů a informace, které v této souvislosti představenstvo Účetní jednotky uvedlo v příloze.
- Posoudit vhodnost použití předpokladu nepřetržitého trvání při sestavení účetní závěrky představenstvem a to, zda s ohledem na shromážděné důkazní informace existuje významná (materiální) nejistota vyplývající z událostí nebo podmínek, které mohou významně zpochybnit schopnost Účetní jednotky trvat nepřetržitě. Jestliže dojdeme k závěru, že taková významná (materiální) nejistota existuje, je naší povinností upozornit v naší zprávě na informace uvedené v této souvislosti v účetní závěrce – příloze, a pokud tyto informace nejsou dostatečné, vyjádřit modifikovaný výrok. Naše závěry týkající se schopnosti Účetní jednotky trvat nepřetržitě vycházejí z důkazních informací, které jsme získali do data naší zprávy. Nicméně budoucí události nebo podmínky mohou vést k tomu, že účetní jednotka ztratí schopnost trvat nepřetržitě.
- Vyhodnotit celkovou prezentaci, členění a obsah účetní závěrky, včetně přílohy a dále to, zda účetní závěrka zobrazuje podkladové transakce a události způsobem, který vede k věrnému zobrazení.

Naší povinností je informovat statutární orgán účetní jednotky mimo jiné o plánovaném rozsahu a načasování auditu a o významných zjištěních, která jsme v jeho průběhu učinili, včetně zjištěných významných nedostatků ve vnitřním kontrolním systému.

INTEREXPERT neziskový sektor s.r.o.
Mikulandská 2, 110 00 Praha 1
Oprávnění KAČR 511

Ing. Karolina Neuvirtová, jednatelka a auditorka
Oprávnění KAČR 2176

Datum:	8-06-2022
Podpis auditora:	

INTEREXPERT neziskový sektor s.r.o. KA ČR OPRÁVNĚNÍ č. 511

Filosofický ústav AV ČR, v.v.i., Jilská 361/1, 110 00 PRAHA 1, Česká republika

Rozvaha

IČO
67985955

Sestaveno k 31.12.2021
(v tis. Kč, s přesností na celá čísla)

Zpracováno v souladu s vyhláškou č. 504/2002 Sb. ve znění pozdějších předpisů

Položka		Číslo řádku	Stav	
Číslo	Název		k 01.01.2021	k 31.12.2021
A	**A.Dlouhodobý majetek celkem**	**001**	**72 888**	**74 810**
A.I	**I.Dlouhodobý nehmotný majetek celkem**	**002**	**3 178**	**5 723**
A.I.1	1.Nehmotné výsledky výzkumu a vývoje	003		
A.I.2	2.Software	004	2 535	2 535
A.I.3	3.Ocenitelná práva	005		
A.I.4	4.Drobný dlouhodobý nehmotný majetek	006	537	537
A.I.5	5.Ostatní dlouhodobý nehmotný majetek	007		
A.I.6	6.Nedokončený dlouhodobý nehmotný majetek	008	106	2 651
A.I.7	7.Poskytnuté zálohy na dlouhodobý nehmotný majetek	009		
A.II	**II.Dlouhodobý hmotný majetek celkem**	**010**	**107 647**	**107 522**
A.II.1	1.Pozemky	011	33 588	33 588
A.II.2	2.Umělecká díla, předměty a sbírky	012	46	46
A.II.3	3.Stavby	013	44 760	45 036
A.II.4	4.Hmotné movité věci a jejich soubory	014	24 461	24 524
A.II.5	5.Pěstitelské celky trvalých porostů	015		
A.II.6	6.Dospělá zvířata a jejich skupiny	016		
A.II.7	7.Drobný dlouhodobý hmotný majetek	017	4 517	4 257
A.II.8	8.Ostatní dlouhodobý hmotný majetek	018		
A.II.9	9.Nedokončený dlouhodobý hmotný majetek	019	275	71
A.II.10	10.Poskytnuté zálohy na dlouhodobý hmotný majetek	020		
A.III	**III.Dlouhodobý finanční majetek celkem**	**021**		
A.III.1	1.Podíly - ovládaná nebo ovládající osoba	022		
A.III.2	2.Podíly - podstatný vliv	023		
A.III.3	3.Dluhové cenné papíry držené do splatnosti	024		
A.III.4	4.Zápůjčky organizačním složkám	025		
A.III.5	5.Ostatní dlouhodobé zápůjčky	026		
A.III.6	6.Ostatní dlouhodobý finanční majetek	027		
A.IV	**IV.Oprávky k dlouhodobému majetku celkem**	**028**	**-37 937**	**-38 435**
A.IV.1	1.Oprávky k nehmot. výsl. výzkumu a vývoje	029		
A.IV.2	2.Oprávky k softwaru	030	-2 245	-2 352
A.IV.3	3.Oprávky k ocenitelným právům	031		
A.IV.4	4.Oprávky k DDNM	032	-537	-537
A.IV.5	5.Oprávky k ostatnímu DNM	033		
A.IV.6	6.Oprávky ke stavbám	034	-10 451	-11 348
A.IV.7	7.Oprávky k sam. movitým věcem a souborům hm. mov. věcí	035	-20 188	-19 940
A.IV.8	8.Oprávky k pěstitelským celkům trvalých porostů	036		
A.IV.9	9.Oprávky k zákl. stádu a tažným zvířatům	037		
A.IV.10	10.Oprávky k DDHM	038	-4 517	-4 257
A.IV.11	11.Oprávky k ostatnímu DHM	039		
B	**B.Krátkodobý majetek celkem**	**040**	**43 908**	**63 983**
B.I	**I.Zásoby celkem**	**041**	**10 438**	**13 287**
B.I.1	1.Materiál na skladě	042	1	2
B.I.2	2.Materiál na cestě	043		
B.I.3	3.Nedokončená výroba	044	767	542
B.I.4	4.Polotovary vlastní výroby	045		
B.I.5	5.Výrobky	046	9 669	12 742
B.I.6	6.Mladá a ostatní zvířata a jejich skupiny	047		
B.I.7	7.Zboží na skladě a v prodejnách	048		
B.I.8	8.Zboží na cestě	049		
B.I.9	9.Poskytnuté zálohy na zásoby	050		
B.II	**II.Pohledávky celkem**	**051**	**920**	**1 026**
B.II.1	1.Odběratelé	052	567	229
B.II.2	2.Směnky k inkasu	053		
B.II.3	3.Pohledávky za eskontované cenné papíry	054		
B.II.4	4.Poskytnuté provozní zálohy	055	148	251
B.II.5	5.Ostatní pohledávky	056		

10190/02182 RJ_EKUROPO (ROZVAHA VVI (od 2016...) © BBM, iFIS 12.21

Rozvaha

IČO
67985955

Sestaveno k 31.12.2021
(v tis. Kč, s přesností na celá čísla)

Zpracováno v souladu s vyhláškou č. 504/2002 Sb. ve znění pozdějších předpisů

Položka		Číslo řádku	Stav	
Číslo	Název		k 01.01.2021	k 31.12.2021
B.II.6	6.Pohledávky za zaměstnanci	057	5	199
B.II.7	7.Pohledávky za institucemi SZ a VZP	058		
B.II.8	8.Daň z příjmů	059		
B.II.9	9.Ostatní přímé daně	060		
B.II.10	10.Daň z přidané hodnoty	061	17	177
B.II.11	11.Ostatní daně a poplatky	062		
B.II.12	12.Nároky na dotace a ost. zúčtování SR	063		
B.II.13	13.Nároky na dotace a ost. zúčtování ÚSC	064		
B.II.14	14.Pohledávky za společníky sdruženými ve společnosti	065		
B.II.15	15.Pohledávky z pevných termínovaných operací a opcí	066		
B.II.16	16.Pohledávky z vydaných dluhopisů	067		
B.II.17	17.Jiné pohledávky	068	8	9
B.II.18	18.Dohadné účty aktivní	069	175	160
B.II.19	19.Opravná položka k pohledávkám	070		
B.III	**III.Krátkodobý finanční majetek celkem**	**071**	**31 908**	**49 107**
B.III.1	1.Peněžní prostředky v pokladně	072	76	212
B.III.2	2.Ceniny	073		
B.III.3	3.Peněžní prostředky na účtech	074	31 832	48 895
B.III.4	4.Majetkové cenné papíry k obchodování	075		
B.III.5	5.Dluhové cenné papíry k obchodování	076		
B.III.6	6.Ostatní cenné papíry	077		
B.III.7	7.Peníze na cestě	078		
B.IV	**IV.Jiná aktiva celkem**	**079**	**642**	**563**
B.IV.1	1.Náklady příštích období	080	642	563
B.IV.2	2.Příjmy příštích období	081		
	AKTIVA CELKEM	**082**	**116 796**	**138 792**

10190/02182 RJ_EKUROPO (ROZVAHA VVI (od 2016...) © BBM, iFIS 12.21

Filosofický ústav AV ČR, v.v.i., Jilská 361/1, 110 00 PRAHA 1, Česká republika

Rozvaha

IČO
67985955

Sestaveno k 31.12.2021
(v tis. Kč, s přesností na celá čísla)

Zpracováno v souladu s vyhláškou č. 504/2002 Sb. ve znění pozdějších předpisů

Položka		Číslo řádku	Stav	
Číslo	Název		k 01.01.2021	k 31.12.2021
A	**A.Vlastní zdroje celkem**	**083**	**93 330**	**95 547**
A.I	**I.Jmění celkem**	**084**	**92 686**	**95 052**
A.I.1	1.Vlastní jmění	085	72 888	74 810
A.I.2	2.Fondy	086	19 798	20 243
A.I.3	3.Oceňovací rozdíly z přecenění finančního majetku a závazků	087		
A.II	**II.Výsledek hospodaření celkem**	**088**	**644**	**495**
A.II.1	1.Účet výsledku hospodaření	089		495
A.II.2	2.Výsledek hospodaření ve schvalovacím řízení	090	644	
A.II.3	3.Nerozdělený zisk, neuhrazená ztráta minulých let	091		
B	**B.Cizí zdroje celkem**	**092**	**23 466**	**43 245**
B.I	**I.Rezervy celkem**	**093**		
B.I.1	1.Rezervy	094		
B.II	**II.Dlouhodobé závazky celkem**	**095**		
B.II.1	1.Dlouhodobé úvěry	096		
B.II.2	2.Vydané dluhopisy	097		
B.II.3	3.Závazky z pronájmu	098		
B.II.4	4.Přijaté dlouhodobé zálohy	099		
B.II.5	5.Dlouhodobé směnky k úhradě	100		
B.II.6	6.Dohadné účty pasívní	101		
B.II.7	7.Ostatní dlouhodobé závazky	102		
B.III	**III.Krátkodobé závazky celkem**	**103**	**15 106**	**15 695**
B.III.1	1.Dodavatelé	104	106	122
B.III.2	2.Směnky k úhradě	105		
B.III.3	3.Přijaté zálohy	106	30	51
B.III.4	4.Ostatní závazky	107		
B.III.5	5.Zaměstnanci	108	7 758	8 254
B.III.6	6.Ostatní závazky vůči zaměstnancům	109	79	65
B.III.7	7.Závazky k institucím SZ a VZP	110	4 475	4 349
B.III.8	8.Daň z příjmů	111		
B.III.9	9.Ostatní přímé daně	112	1 587	1 003
B.III.10	10.Daň z přidané hodnoty	113		
B.III.11	11.Ostatní daně a poplatky	114	0	0
B.III.12	12.Závazky ze vztahu k SR	115	239	725
B.III.13	13.Závazky ze vztahu k rozpočtu ÚSC	116		
B.III.14	14.Závazky z upsaných nesplacených cen. papírů a podílů	117		
B.III.15	15.závazky ke společníkům sdruženým ve společnosti	118		
B.III.16	16.Závazky z pevných term. operací a opcí	119		
B.III.17	17.Jiné závazky	120	340	249
B.III.18	18.Krátkodobé úvěry	121		
B.III.19	19.Eskontní úvěry	122		
B.III.20	20.Vydané krátkodobé dluhopisy	123		
B.III.21	21.Vlastní dluhopisy	124		
B.III.22	22.Dohadné účty pasívní	125	491	878
B.III.23	23.Ostatní krátkodobé finanční výpomoci	126		
B.IV	**IV.Jiná pasíva celkem**	**127**	**8 361**	**27 550**
B.IV.1	1.Výdaje příštích období	128		
B.IV.2	2.Výnosy příštích období	129	8 361	27 550
	PASIVA CELKEM	**130**	**116 796**	**138 792**

10190/02182 RJ_FKUROPO (ROZVAHA VVI (od 2016...) © BBM, iFIS 12.21

Filosofický ústav AV ČR, v.v.i., Jilská 361/1, 110 00 PRAHA 1, Česká republika

Razítko : FILOSOFICKÝ ÚSTAV AV ČR, v. v. i. Jilská 361/1, 110 00 Praha 1 IČ 67985955, DIČ CZ67985955	**Odpovědná osoba (statutární zástupce) :** PhDr. Ondřej Ševeček, Ph.D. **Podpis odpovědné osoby :** **Právní forma účetní jednotky :**	**Osoba odpovědná za sestavení :** LADA ŠŤASTNÁ **Podpis osoby odpovědné za sestavení :** **Předmět podnikání :** 08 -06- 2022 **Okamžik sestavení :**

Filosofický ústav AV ČR, v.v.i., Jilská 361/1, 110 00 PRAHA 1, Česká republika

Výkaz zisku a ztráty

Od 01.01.2021 do 31.12.2021

(v tis. Kč, s přesností na celá čísla)

IČO
67985955

Zpracováno v souladu s vyhláškou č. 504/2002 Sb. ve znění pozdějších předpisů

Položka		Číslo řádku	Činnost		
Číslo	Název		Hlavní	Hospodářská	Celkem
A	*A. Náklady*				
A.I	**I. Spotřebované nákupy a nakupované služby**	**002**	**29 547**		**29 547**
A.I.1	1.Spotřeba materiálu, energie a ost. neskl. dodávek	003	7 543		7 543
A.I.2	2.Prodané zboží	004			
A.I.3	3.Opravy a udržování	005	487		487
A.I.4	4. Náklady na cestovné	006	1 971		1 971
A.I.5	5. Náklady na reprezentaci	007	277		277
A.I.6	6. Ostatní služby	008	19 269		19 269
A.II	**II. Změny stavu zásob vlastní činnosti a aktivace**	**009**	**-3 061**		**-3 061**
A.II.7	7. Změny stavu zásob vlastní činnosti	010	-3 061		-3 061
A.II.8	8. Aktivace materiálu, zboží a vnitroorg. služeb	011			
A.II.9	9. Aktivace dlouhodobého majetku	012			
A.III	**III. Osobní náklady**	**013**	**147 503**		**147 503**
A.III.10	10. Mzdové náklady	014	108 038		108 038
A.III.11	11. Zákonné sociální pojištění	015	34 852		34 852
A.III.12	12. Ostatní sociální pojištění	016			
A.III.13	13. Zákonné sociální náklady	017	4 614		4 614
A.III.14	14. Ostatní sociální náklady	018			
A.IV	**IV. Daně a poplatky**	**019**	**5**		**5**
A.IV.15	**15. Daně a poplatky**	**020**	**5**		**5**
A.V	**V. Ostatní náklady**	**021**	**5 940**		**5 940**
A.V.16	16. Smluvní pokuty, úroky z prodlení, ost.pokuty a penále	022			
A.V.17	17.Odpisy nedobytné pohledávky	023			
A.V.18	18. Nákladové úroky	024			
A.V.19	19. Kurzové ztráty	025	267		267
A.V.20	20. Dary	026			
A.V.21	21. Manka a škody	027			
A.V.22	22. Jiné ostatní náklady	028	5 673		5 673
A.VI	**VI. Odpisy, prodaný majetek, tvorba a použití rezerv a OP**	**029**	**2 019**		**2 019**
A.VI.23	23. Odpisy dlouhodobého majetku	030	2 019		2 019
A.VI.24	24. Prodaný dlouhodobý majetek	031			
A.VI.25	25. Prodané cenné papíry a podíly	032			
A.VI.26	26. Prodaný materiál	033			
A.VI.27	27. Tvorba a použití rezerv a opravných položek	034			
A.VII	**VII. Poskytnuté příspěvky**	**035**			
A.VII.28	28. Poskytnuté členské příspěvky a příspěvky zúčtované mezi organizačními složkami	036			
A.VIII	**VIII. Daň z příjmů**	**037**			
A.VIII.29	29. Daň z příjmů	038			
	Náklady celkem	**039**	**181 954**		**181 954**

10191/02182 RJ_EKUROPO4 (VÝSLEDOVKA VVI (od 2...) © BBM, iFIS 12.21

Filosofický ústav AV ČR, v.v.i., Jilská 361/1, 110 00 PRAHA 1, Česká republika

Výkaz zisku a ztráty

Od 01.01.2021 do 31.12.2021

(v tis. Kč, s přesností na celá čísla)

IČO
67985955

Zpracováno v souladu s vyhláškou č. 504/2002 Sb. ve znění pozdějších předpisů

Položka		Číslo řádku	Činnost		
Číslo	Název		Hlavní	Hospodářská	Celkem
B	*B. Výnosy*				
B.I	**I. Provozní dotace**	**041**	**167 501**		**167 501**
B.I.1	1. Provozní dotace	042	167 501		167 501
B.II	**II. Přijaté příspěvky**	**043**			
B.II.2	2. Přijaté příspěvky zúčtované mezi organizačními složkami	044			
B.II.3	3. Přijaté příspěvky (dary)	045			
B.II.4	4. Přijaté členské příspěvky	046			
B.III	**III. Tržba za vlastní výkony a za zboží**	**047**	**2 749**		**2 749**
B.IV	**IV. Ostatní výnosy**	**048**	**12 186**		**12 186**
B.IV.5	5. Smluvní pokuty, úroky z prodlení, ost.pokuty a penále	049			
B.IV.6	6. Platby za odepsané pohledávky	050			
B.IV.7	7. Výnosové úroky	051	0		0
B.IV.8	8. Kurzové zisky	052	18		18
B.IV.9	9. Zúčtování fondů	053	9 105		9 105
B.IV.10	10. Jiné ostatní výnosy	054	3 063		3 063
B.V	**V. Tržby z prodeje majetku**	**055**	**12**		**12**
B.V.11	11. Tržby z prodeje dlouhodobého nehm. a hm. majetku	056	12		12
B.V.12	12. Tržby z prodeje cenných papírů a podílů	057			
B.V.13	13. Tržby z prodeje materiálu	058			
B.V.14	14. Výnosy z krátkodobého finančního majetku	059			
B.V.15	15. Výnosy z dlouhodobého finančního majetku	060			
	Výnosy celkem	**061**	**182 448**		**182 448**
C	**C. Výsledek hospodaření před zdaněním**	**062**	**495**		**495**
D	**D. Výsledek hospodaření po zdanění**	**063**	**495**		**495**

Razítko :

FILOSOFICKÝ ÚSTAV AV ČR, v. v. i.
Jilská 361/1, 110 00 Praha 1
IČ 67985955, DIČ CZ67985955

Odpovědná osoba (statutární zástupce) : PhDr. Ondřej Ševeček, Ph.D.

Podpis odpovědné osoby : Ondřej Ševeček

Právní forma účetní jednotky :

Osoba odpovědná za sestavení : LADA ŠŤASTNÁ

Podpis osoby odpovědné za sestavení : Šťastná

Předmět podnikání :

08-06-2022

Okamžik sestavení :

10191/02182 RJ_EKUROPO4 (VÝSLEDOVKA VVI (od 2...) © BBM, iFIS 12.21

PŘÍLOHA K ŘÁDNÉ ÚČETNÍ ZÁVĚRCE

v plném rozsahu za rok 2021

číselné údaje jsou uvedeny v celých tisících korunách českých

Datum řádné účetní závěrky:	**31. 12. 2021**
Běžné účetní období:	**01. 01. 2021 - 31. 12. 2021**
Minulé účetní období:	**01. 01. 2020 - 31. 12. 2020**

I. Obecné údaje

Účetní jednotka:	**Filosofický ústav AV ČR, v. v. i.** *(dále jen „FLÚ")*
Sídlo:	Jilská 1, 110 00 Praha 1
IČ:	679 85 955
Právní forma:	v. v. i. (veřejná výzkumná instituce)
Zřizovatel:	Akademie věd České republiky. FLÚ vznikl v roce 1990 obnovením původního Filosofického ústavu ČSAV (zřízen 01. 01. 1953), který byl z politických důvodů zrušen v roce 1970. Ke dni 01. 01. 2007 se ústav přeměnil z dosavadní státní příspěvkové organizace na veřejnou výzkumnou instituci.
Orgány:	Ředitel FLÚ Rada FLÚ – má 10 interních členů a 5 externích členů a tajemníka rady Dozorčí rada FLÚ – má 7 členů a tajemníka dozorčí rady
Ředitel:	PhDr. Ondřej Ševeček, PhD.
Poslání - předmět hlavní činnosti:	Vědecký výzkum v oblasti filosofie a příbuzných humanitních disciplín, zejména logiky, klasických a medievistických studií, komeniologie, teorie vědy a globálních studií. FLÚ přispívá ke zvyšování úrovně poznání a vzdělanosti a k využívání výsledků vědeckého výzkumu v praxi. Vydává vědecké publikace, poskytuje vědecké posudky. Ve spolupráci s vysokými školami uskutečňuje doktorské studijní programy. Pořádá domácí i mezinárodní vědecká setkání, konference a semináře. Úkoly realizuje samostatně i ve spolupráci s vysokými školami a dalšími vědeckými a odbornými institucemi.
Další a jiné činnosti:	Žádnou další ani jinou činnost FLÚ nevykonává a nemá je umožněné ve zřizovací listině.

II. Použité účetní metody, zásady a způsoby oceňování

Způsob ocenění pro jednotlivé položky aktiv a závazků:	Při činnosti se využívají z aktiv a závazků následující položky, které se oceňují: - dlouhodobý hmotný a nehmotný majetek – pořizovací cenou - zásoby pořízené koupí – pořizovací cenou - zásoby vytvořené vlastní činností – vlastními náklady - pohledávky – jmenovitou hodnotou - peněžní prostředky – jmenovitou hodnotou

	- závazky – jmenovitou hodnotou.
Způsob stanovení úprav hodnot majetku – odpisy a opravné položky, způsob stanovení reálné hodnoty; odchylky od obecných účetních zásad a metod:	Jsou uplatňovány účetní a daňové odpisy, a to způsob odpisování rovnoměrný. Daňově uplatněny ale nejsou, v souladu s platnými předpisy, odpisy z převzatého majetku při zřízení a pořízeného z vlastních zdrojů. K 31. 12. 2021 nebyly vytvořeny žádné opravné položky k pohledávkám dle zákona č. 593/1192 Sb., o tvorbě rezerv pro zjištění základu daně z příjmů v platném znění. Jiné než zákonné opravné položky nemůže FLÚ dle českých účetních standardů tvořit a nebyly tvořeny. FLÚ nevlastní žádné cenné papíry, podíly ani deriváty, u kterých by se provádělo přecenění k rozvahovému dni na reálnou hodnotu. FLÚ se v uplatňování obecných zásad a metod neodchýlil od obecně platných předpisů pro účetnictví – zákona č. 563/1991 Sb., vyhl. č. 504/2002 Sb. k tomuto zákonu a českých účetních standardů pro neziskové organizace.
Změny oceňování, odpisování s vyčíslením dopadů do VH:	V roce 2021 nebyly měněny způsoby oceňování ani odpisování. Pouze byla upravena výše pořizovací ceny majetku dle aktuálních předpisů. Nehmotný majetek je zařazován od pořizovací ceny 80.000,- Kč.
Způsob přepočtu údajů v cizích měnách na koruny české:	V průběhu roku kursem k datu uskutečnění účetního případu, tj. denním kursem ČNB. K 31. 12. je prováděn výsledkový přepočet peněžních prostředků v bankách a v hotovosti. K 31. 12. 2021 evidoval FLÚ pohledávky a závazky v cizích měnách a provedl výsledkový přepočet i těchto pohledávek a závazků kurzem rozvahového dne.
Změny postupů účtování a uspořádání položek účetní závěrky:	V roce 2021 nebyly provedeny žádné změny uplatněných postupů účtování. Účetní výkazy k 31. 12. 2021 byly sestaveny ve struktuře dle platných předpisů pro účetnictví – dle upravené přílohy č. 1 a 2 k uspořádání a označování položek rozvahy a výkazu zisku a ztráty vyhláškou 324/2015 Sb. k vyhl. č. 504/2002 Sb. pro neziskové organizace účtujícími v soustavě podvojného účetnictví.
III. Doplňující informace k rozvaze a výkazu zisku a ztráty	
Dlouhodobý majetek:	Dlouhodobý majetek tvoří rozhodující podíl z bilanční sumy (aktiv celkem) FLÚ – zůstatková cena k 31. 12. 2021 dlouhodobého majetku celkem je 74 811 tis. Kč, což činí 54 % z aktiv celkem. Z vlastního dlouhodobého majetku jsou jeho hlavní složkou nemovité věci - zůstatková cena k 31. 12. 2021 nemovitých věcí celkem je 67 276 tis. Kč, což je 48,47 % z aktiv celkem a 89,93 % z dlouhodobého majetku celkem. Z nemovitých věcí FLÚ vlastní pozemky v celkové hodnotě 33 588 tis. Kč. Z movitých věcí vlastní neodpisovaný majetek - umělecká díla - v hodnotě 46 tis. Kč.

Informace o položkách dlouhodobého majetku a jejich změnách	*Nehmotný majetek*	*DHM nemovité věci*	*DHM movité věci*	*Nedokončený DHM*	*DNHM celkem*
Pořizovací ceny					
stav k 01. 01. 2021	3 072	78 347	29 025	382	110 826
uvedení do užívání z minulých let	-	-	-	-	-
přírůstky z pořízení v roce 2021	-	277	1 392	2 616	4 285
přeúčtování – oprava pořizovací ceny	-	-	-	-	-
úbytky – vyřazení prodejem a likvidací	-	-	-1 589	-276	-1 865
stav k 31. 12. 2021	3 072	78 624	28 828	2 722	113 246
Oprávky					
stav k 01. 01. 2021	-2 781	-10 450	-24 706	0	-37 937
odpisy účetního období	-108	-898	-1 014	-	-2 020
zůstatková cena vyřaz. DNHM	-	-	-	-	-
pořizovací cena vyřaz. DNHM	-	-	1522	-	1 522
Stav k 31. 12. 2021	-2 889	-11 348	-24 198	0	-38 435
Zůstatkové ceny					
Stav k 01. 01. 2021	291	67 897	4 319	382	72 889
přírůstky / změna stavu ned.DHM	-	-	311	2 616	2 927
Úbytky	-108	-621	-	-276	-1 005
Stav k 31. 12. 2021	183	67 276	4 630	2 722	74 811

Počet zaměstnanců a osobní náklady:	FLÚ zaměstnával k 31. 12. 2021 257 zaměstnanců ve fyzických osobách a průměrný přepočtený počet zaměstnanců činil 184,98 (za rok 2020 177,77) zaměstnanců. Osobní náklady jsou rozhodující složkou nákladů FLÚ, za rok 2021 celkem činily 147 503 tis. Kč (za rok 2020 137 367 tis. Kč), tj. 81,07 % z nákladů celkem.
Odměny poskytované členům řídícího a kontrolního orgánu:	FLÚ poskytl v roce 2021 odměny za funkci v radě jejím členům v celkové výši 386 tis. Kč (za rok 2020 362 tis. Kč). FLÚ nemá žádné vzniklé nebo smluvně sjednané dluhy ohledně požitků bývalých členů rady ani dozorčí rady FLÚ. FLÚ neposkytl řediteli ani členům rady a dozorčí rady žádné zálohy, závdavky, zápůjčky ani úvěry. Rovněž neexistují žádné dluhy přijaté na jejich účet jako určitý druh záruky.

	k 01. 01. 2021	*k 31. 12. 2021*
Celkem krátkodobé pohledávky za odběrateli brutto:	567	229
z toho:		
- ve lhůtě splatnosti	177	190
- po lhůtě splatnosti	390	39
z toho po splatnosti:		
- do 180 dní	390	35
- více než 180 dní do 360 dní	-	4
- více než 360 dní	-	-
k nim vytvořené opravné položky	-	-

Dlouhodobé dluhy:	FLÚ nemá z minulých let, ani nevznikly v účetním období roku 2021 FLÚ žádné dluhy, u kterých doba splatnosti k rozvahovému dni přesahuje pět let. FLÚ nemá žádné dluhy, které by byly kryté zárukou FLÚ či zárukou třetí osoby.	
	k 01. 01. 2021	*k 31. 12. 2021*
Celkem krátkodobé závazky vůči dodavatelům:	106	122
z toho:		
- ve lhůtě splatnosti	106	116
- po lhůtě splatnosti	0	6
z toho po splatnosti:	-	-
- do 180 dní (splatné v 12/2021)	0	6
- více než 180 dní do 360 dní	-	-
- více než 360 dní	-	-
Odměna poskytnutá auditorovi za povinný audit roční účetní závěrky:	Účetní závěrku FLÚ sestavenou k 31. 12. 2021 ověřila auditorská společnost INTEREXPERT neziskový sektor s.r.o., auditorské oprávnění Komory auditorů ČR číslo 511 a za tento audit byly sjednána odměna 65 tis. Kč bez DPH, která bude v roce 2022 uhrazena. Auditorovi kromě toho nebyla poskytnutá žádná jiná odměna za jiné ověřovací a neauditorské služby.	
Závazky nevyúčtované v účetnictví a neuvedené v rozvaze:	FLÚ nemá žádné závazky nevyúčtované v účetnictví.	
Přijaté a poskytnuté dary a přijaté dotace:	FLÚ v roce 2021 přijal dary ve výši 50 000 Kč. V roce 2020 nepřijal žádný dar. V roce 2021 ani 2020 neposkytl FLÚ jiným osobám žádné dary. Rozhodující položkou výnosů jsou přijaté provozní dotace. FLÚ obdržel na svou činnost dotace v roce 2021 v celkové výši 167 501 tis. Kč (v roce 2020 160 081 tis. Kč) - z toho: - institucionální ve výši 114 905 tis. Kč (112 177 tis. Kč) zahrnující dotace na výzkumné záměry 89 923 tis. Kč (88 311 tis. Kč) a na činnost 24 982 tis. Kč (23 866 tis. Kč), - mimorozpočtové ve výši 52 596 (47 904 tis. Kč) zahrnující granty z Grantové agentury ČR 37 091 tis. Kč (34 107 tis. Kč) a projekty ostatních resortů 15 505 tis. Kč (13 797 tis. Kč).	
Způsob zjištění základu daně z příjmů:	FLÚ za rok 2021 vykázal zisk před zdaněním ve výši 495 tis. Kč. Do roku 2017 FLÚ svoji hlavní činnost provozoval za vyrovnaného hospodaření. Za rok 2020 byl vykázaný výsledek hospodaření 644 tis. Kč. FLÚ neprovozuje žádnou další ani jinou činnost, jejichž výsledek hospodaření by podléhal zdanění. Při výsledku hospodaření z hlavní činnosti 495 tis. Kč byla daňovým poradcem v prodloužené lhůtě do 01. 07. 2021 vypočtena nulová daň. Při výpočtu byly zohledněny daňově neuznatelné náklady a odpisy majetku vyloučeného z odpisování. Základ daně byl ponížen o odčitatelnou položku podle § 20 odst. 7 zákona o daních z příjmů a vypočtená daň byla ponížena o slevu na dani podle § 35 zákona o daních z příjmů.	

Závazky z pojistného na sociální zabezpečení a zdravotní pojištění a daňové závazky a pohledávky:	Závazky z pojistného ve výši 4 349 tis. Kč jsou závazky ve lhůtě splatnosti ze sraženého pojistného zaměstnancům a pojistné hrazeného FLÚ – sociální pojistné 3 030 tis. Kč a zdravotní pojistné 1 319 tis. Kč za 12/2021 odvedené v 01/2022. Daňový závazek k 31. 12. 2021 ve výši 1 003 tis. Kč je ve lhůtě splatnosti. Jedná se o závazek ze sražené daně z příjmů ze závislé činnosti za 12/2021 odvedené v 1/2022 finančnímu úřadu. Závazek ke státnímu rozpočtu 725 tis. Kč je zůstatek nevyčerpané neinvestiční dotace za rok 2021, která bude vrácena do státního rozpočtu. Daňová pohledávka k 31. 12. 2021 177 tis. Kč zahrnuje pohledávku – daňový odpočet k DPH za 4. Q. 2021.	
Datum: 8.6.2022	*Ředitel Filosofického ústavu AV ČR:* PhDr. Ondřej Ševeček, PhD.	*Vypracovala:* Ing. Lenka Rybáková

Výroční zpráva o činnosti a hospodaření Filosofického ústavu AV ČR / 2021

F

Filosofický ústav AV ČR

NTH
OP

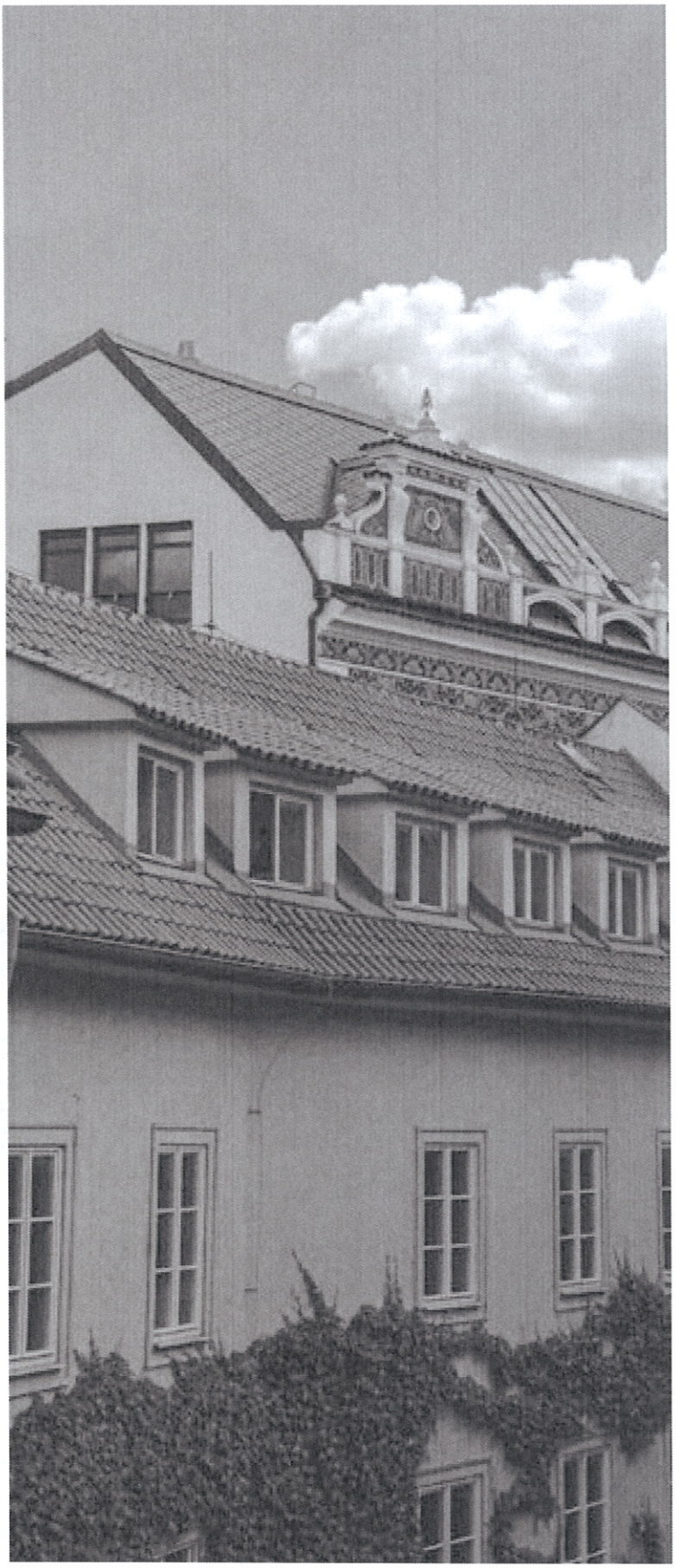

Filosofický ústav AV ČR, v. v. i.

IČ: 67985955
Sídlo: Jilská 361/1, 110 00 Praha 1

Zpracovala: Julie Černá
Grafická úprava: Markéta Jelenová
Sazba: Martin Pokorný
Jazyková korektura: Pavla Toráčová
Fotografie: archiv FLÚ

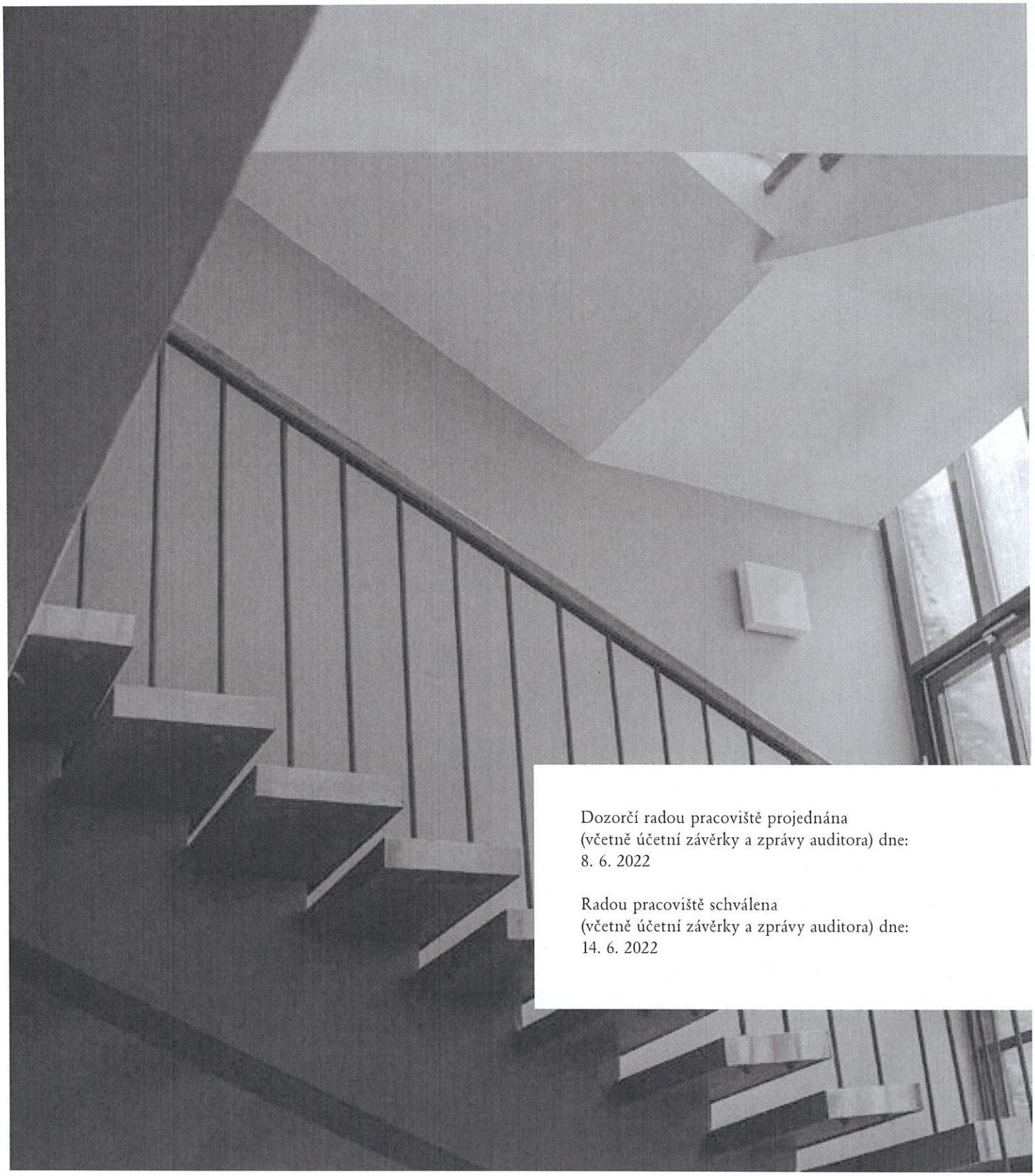

Dozorčí radou pracoviště projednána
(včetně účetní závěrky a zprávy auditora) dne:
8. 6. 2022

Radou pracoviště schválena
(včetně účetní závěrky a zprávy auditora) dne:
14. 6. 2022

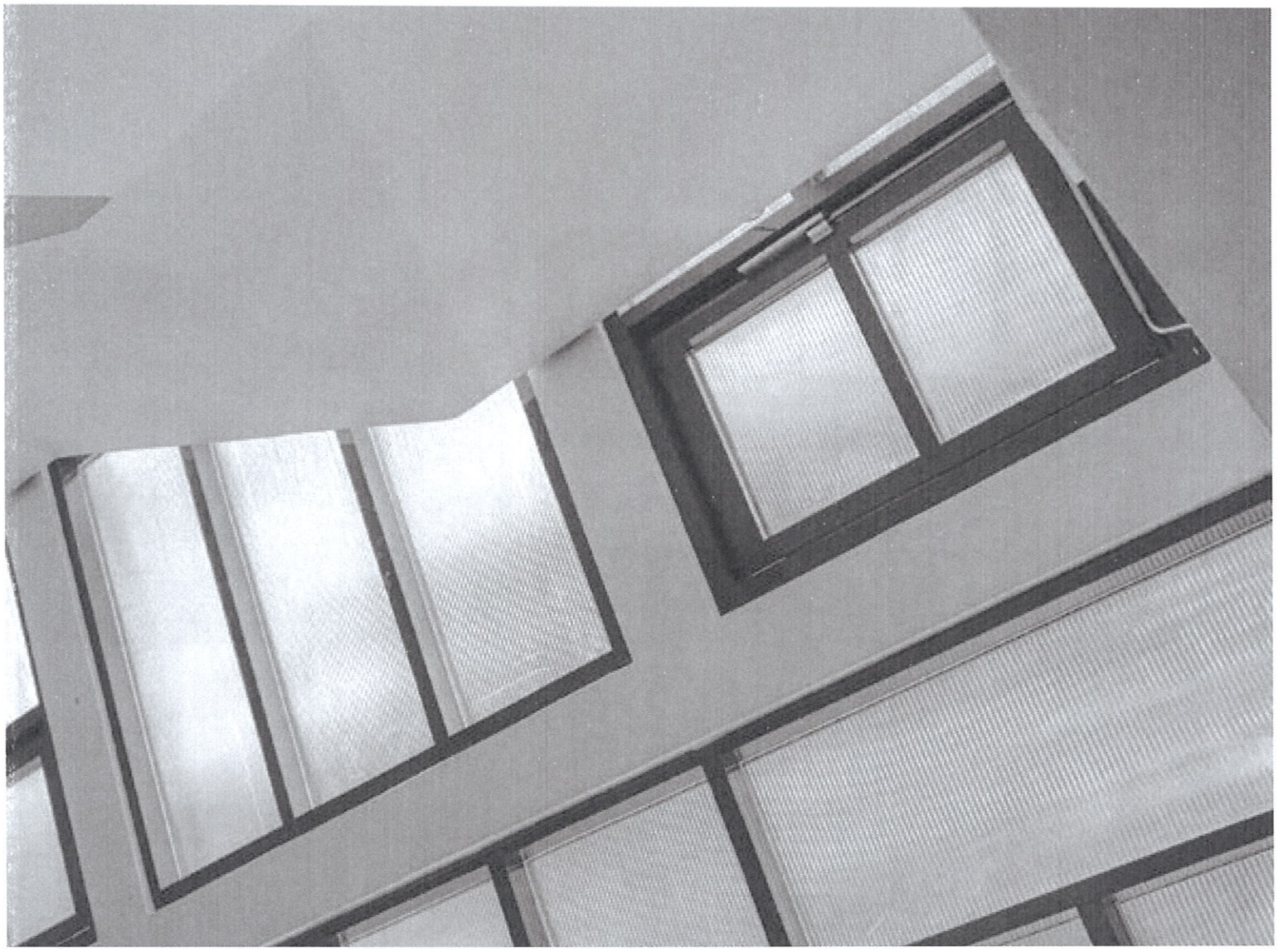

Výroční zpráva o činnosti a hospodaření za rok 2021

VI. Výzkumné infrastruktury a odborné služby

313

6.1 Knihovnicko-informační služby / 315
6.1.1 Knihovna Filosofického ústavu / 315
6.1.2 Knihovna Kabinetu pro klasická studia / 319
6.2 Elektronické databáze / 320
6.3 Nakladatelství Filosofia / 323
6.4 Ediční oddělení OIKOYMENH / 329
6.5 Odborná periodika / 331

VII. Finanční informace o skutečnostech, které jsou významné z hlediska posouzení hospodářského postavení instituce a mohou mít vliv na její vývoj

337

7.1 Údaje o majetku / 339
7.1.1 Informace o vybavení v. v. i. nemovitým majetkem / 339
7.1.2 Využití nemovitého majetku / 340
7.1.3 Účetní metoda odpisování / 340
7.1.4 Věcná břemena spojená s nemovitostmi / 340
7.1.5. Pohledávky a závazky / 340
7.2 Hodnocení a analýza dalších údajů o hospodaření FLÚ / 341
7.2.1 Výnosy / 341
7.2.2 Náklady / 344
7.2.3 Rozbor čerpání mzdových prostředků / 345
7.3 Náklady na zahraniční spolupráci / 348
7.3.1 Přehled o čerpání finančních prostředků na programy nebo projekty spolufinancované z rozpočtu EU a ostatních zemí / 348
7.3.2 Výdaje na účast na mezinárodních konferencích a obdobných akcích / 348
7.3.3 Náklady na zahraniční služební cesty a zhodnocení jejich přínosů pro činnost / 348
7.4 Informace o projektech / 349
7.5 Předpokládaný vývoj činnosti pracoviště / 350

355 VIII. Další informace

8.1 Informace o činnosti orgánů / 357
8.1.1 Ředitel / 357
8.1.2 Rada pracoviště / 360
8.1.3 Dozorčí rada / 361
8.2 Informace o změnách zřizovací listiny / 366
8.3 Další činnosti / 366
8.4 Informace o opatřeních k odstranění nedostatků v hospodaření a zpráva, jak byla splněna opatření k odstranění nedostatků uložená v předchozím roce / 366
8.5 Aktivity v oblasti ochrany životního prostředí / 367
8.6 Aktivity v oblasti pracovněprávních vztahů / 367
8.7 Zpráva o poskytování informací podle zákona č. 106/1999 Sb. o svobodném přístupu k informacím / 367

369 IX. Přílohy

Příloha č. 1: Soupis výsledků vědecké činnosti FLÚ uplatněných v roce 2021 (podle databáze ASEP) / 371
Příloha č. 2: Projekty a granty řešené či spoluřešené FLÚ v roce 2021 / 400
Příloha č. 3: Tabulkový přehled mzdových prostředků / 405
Příloha č. 4: Základní personální údaje / 408

Obsah

Slovo úvodem / 17

I. Informace o složení orgánů veřejné výzkumné instituce a případných změnách 19

1.1 Výchozí složení orgánů pracoviště / 21
1.2 Změny ve složení orgánů / 26

II. Vědecká činnost pracoviště 29

2.1 Vědecká činnost pracoviště a uplatnění jejích výsledků / 31
2.2 Představení činnosti jednotlivých útvarů FLÚ / 34
2.2.1 Oddělení analytické filosofie / 34
2.2.2 Oddělení logiky / 43
2.2.3 Oddělení pro komeniologii a intelektuální dějiny raného novověku / 59
2.2.4 Oddělení pro studium antického a středověkého myšlení / 84
2.2.5 Oddělení pro studium moderní české filosofie / 95
2.2.6 Oddělení pro studium novověké racionality / 103
2.2.7 Oddělení současné kontinentální filosofie / 116
2.2.8 Centrum globálních studií / 136
2.2.9 Kabinet pro studium vědy, techniky a společnosti / 144
2.2.10 Kabinet pro klasická studia / 160
2.3 Společná pracoviště s vysokými školami / 181
2.3.1 Centrum pro teoretická studia (CTS) - Archiv Jana Patočky (AJP) / 181
2.3.2 Centrum medievistických studií (CMS) / 188
2.3.3 Centrum biblických studií (CBS) / 206

2.4 Zapojení FLÚ do Strategie AV21 / 207
Evropa a stát: mezi barbarstvím a civilizací / 207
Odolná společnost pro 21. století. Potenciály krize a efektivní transformace / 210
Globální konflikty a lokální souvislosti: kulturní a společenské výzvy / 213
Město jako laboratoř změny - bezpečné stavby / 214
Naděje a rizika digitálního věku / 215
Paměť v digitálním věku / 215
Společnost v pohybu a veřejné politiky / 217
2.5 Domácí a zahraniční ocenění zaměstnanců FLÚ / 221

233 III. Mezinárodní vědecká spolupráce

3.1 Projekty řešené v rámci mezinárodních vědeckých programů a spolupráce / 235
3.2 Akce s mezinárodní účastí pořádané nebo spolupořádané FLÚ / 236
3.3 Aktuální meziústavní dvoustranné dohody / 238

249 IV. Vzdělávací činnost a popularizace vědy

4.1 Účast pracoviště na sekundárním vzdělávání / 251
4.2 Účast pracoviště na terciárním vzdělávání / 264
4.3 Popularizační činnost / 265

297 V. Spolupráce se státní, veřejnou a politickou správou, neziskovým sektorem a odborné expertizy a vědecké poradenství

5.1 Spolupráce se státní, veřejnou, politickou správou a neziskovým sektorem / 299
5.1.1 Vybrané informace o pracovnících, kteří zastávali funkce v řídících orgánech významných mezinárodních vědeckých organizací / 300
5.2 Vybrané odborné expertizy a vědecké poradenství / 302

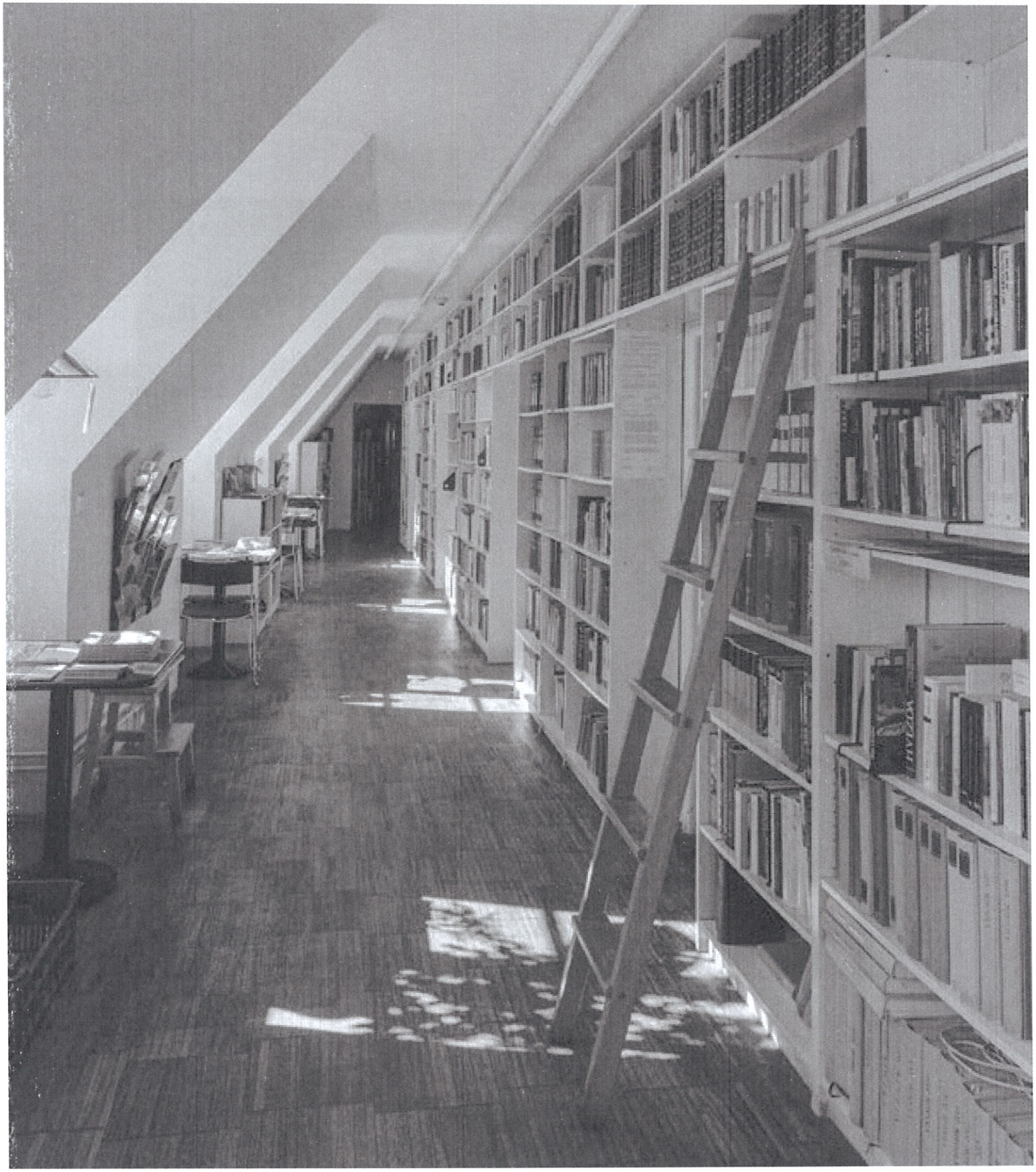

Slovo úvodem

Milé čtenářky, milí čtenáři,

v této výroční zprávě předkládáme bilanci činnosti našeho pracoviště v roce 2021, kdy byl akademický provoz stejně jako v roce předchozím značně limitován opatřeními proti šíření pandemie covid-19. Omezení neměla dopad jen na četné mezinárodní konference, badatelské cesty a jindy čilé mezinárodní kontakty, ale také na akce organizované pravidelně pro širokou veřejnost či studenty. Jsem rád, že se nám přes všechny komplikace podařilo mnohé aktivity zachovat, přenést je do online prostředí (mj. s využitím služeb vzdálených konferencí) a někdy dokonce reagovat na vzniklou situaci využitím nových formátů. Zmínil bych alespoň úspěšné podcasty ze série *Sylva sylvarum*, které vznikají v rámci nového programu Strategie AV21 *Odolná společnost pro 21. století. Potenciály krize a efektivní transformace*, vedeného Alicí Koubovou a zahájeného v právě bilancovaném roce. Cílem tohoto tematicky velmi aktuálního programu, koordinovaného naším pracovištěm, je zkoumání a praktické ověřování systémových předpokladů, zdrojů a nástrojů společenské odolnosti vůči krizím různé povahy, především pak takovým, jakým společnost v současnosti čelí nebo v 21. století ještě čelit může. Jeho ambicí je zahrnout aktivity nejen interdisciplinární, ale také transdisciplinární povahy – tedy takové, které vycházejí ze spolupráce akademických (společenskovědních a přírodovědných) a mimoakademických institucí. I v návaznosti na tento program se Filosofickému ústavu podařilo zapojit do přípravy úspěšného konsorciálního projektu Národního institutu pro výzkum socioekonomických dopadů nemocí a systémových rizik (SYRI) v programu EXCELES, financovaném z Národního plánu obnovy (MŠMT), a to ve spolupráci s několika pracovišti Akademie věd ČR, koordinující Masarykovou univerzitou a Univerzitou Karlovou.

Rok 2021 byl také spojen se završením procesu mezinárodního hodnocení pracovišť Akademie věd a jejich vědeckých týmů. Filosofický ústav byl v tomto procesu velmi úspěšný a současně získal pro svou činnost cennou zpětnou vazbu, jež nepochybně přispěje k dalšímu koncepčnímu rozvoji pracoviště. Z důležitých akcentů a konkrétních kroků v rámci vědecké koncepce lze zmínit např. rozvoj spolupráce v oblasti doktorského studia a mezinárodního školení doktorandek a doktorandů, systematický přístup k budování e-infrastruktury a stále významnější roli výzkumů v oblasti digital humanities. Součástí rozvojových plánů se stalo také založení nového Oddělení pro aplikovanou filosofii a etiku (k 1. 1. 2022), jež soustředí stávající kapacity pracoviště v této velmi živé badatelské oblasti do jednoho týmu a jež bude přispívat k posílení linie výzkumů orientovaných na aktuální problémy současné vědy a společnosti.

Stále větší důraz je kladen i na úsilí směřující k zapojení do řešení významných mezinárodních projektů: v roce 2021 se díky podpoře prestižního grantu ERC podařilo ustavit novou badatelskou skupinu TRIPTIC-EU (Research Group for Transdisciplinary Investigation of Philosophical, Textual and Intellectual Culture in the Early Universities), jež se pod vedením Oty Pavlíčka soustředí na mezioborové výzkumy související s tradicí kvodlibetních disputací a jejich záznamů na evropských univerzitách.

Pestrý a mnohem vyváženější obraz o činnosti našeho pracoviště vám ovšem nabídnou následující stránky naší zprávy. Pokud by vás některá z témat zaujala, vězte, že jsme tu pro vás: rádi vás uvidíme na akcích našeho pracoviště i na prezentacích knih a nakladatelství. Váš zájem nás vždy těší.

V Praze dne 24. května 2022

Ondřej Ševeček
ředitel Filosofického ústavu AV ČR

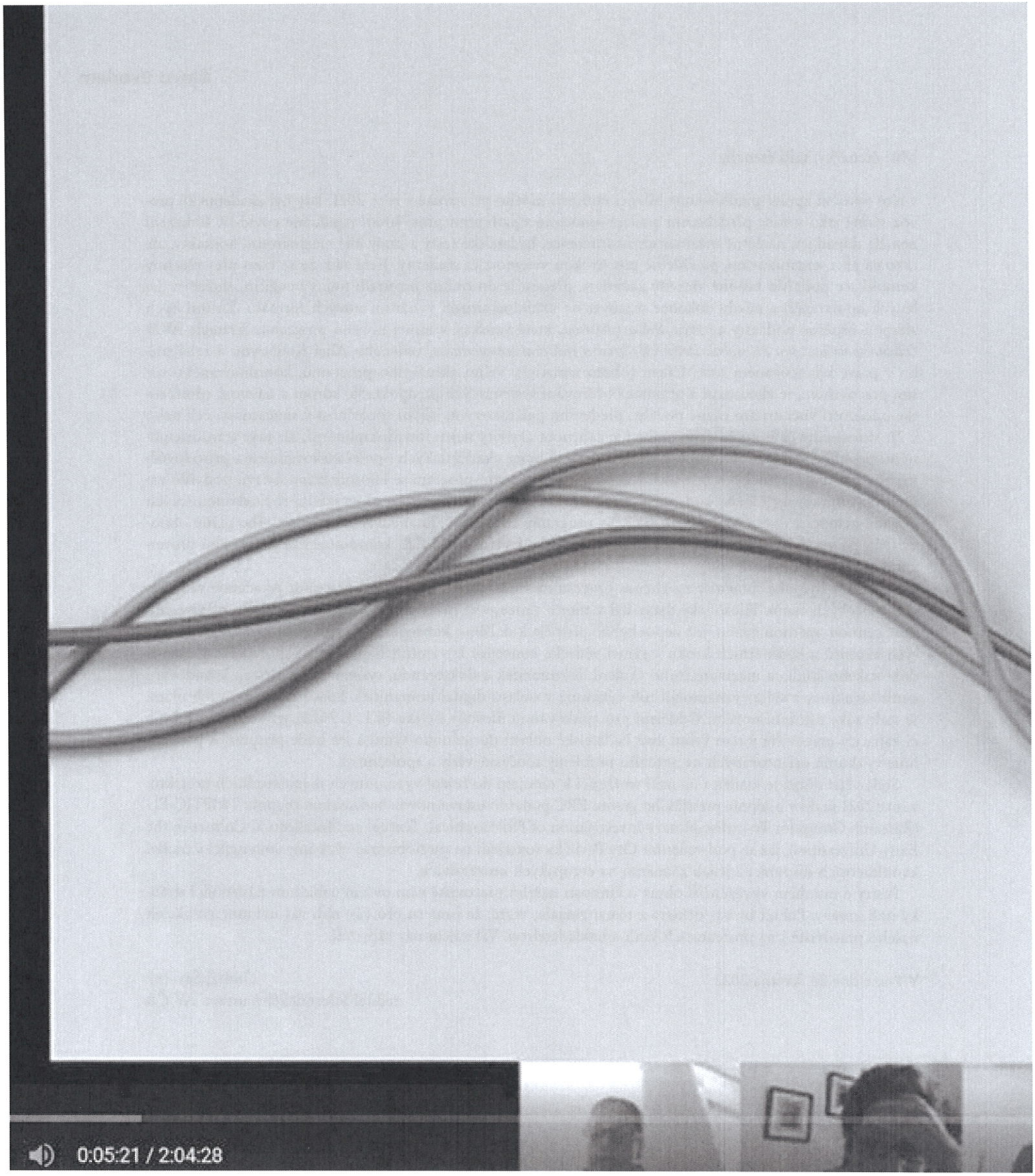
0:05:21 / 2:04:28

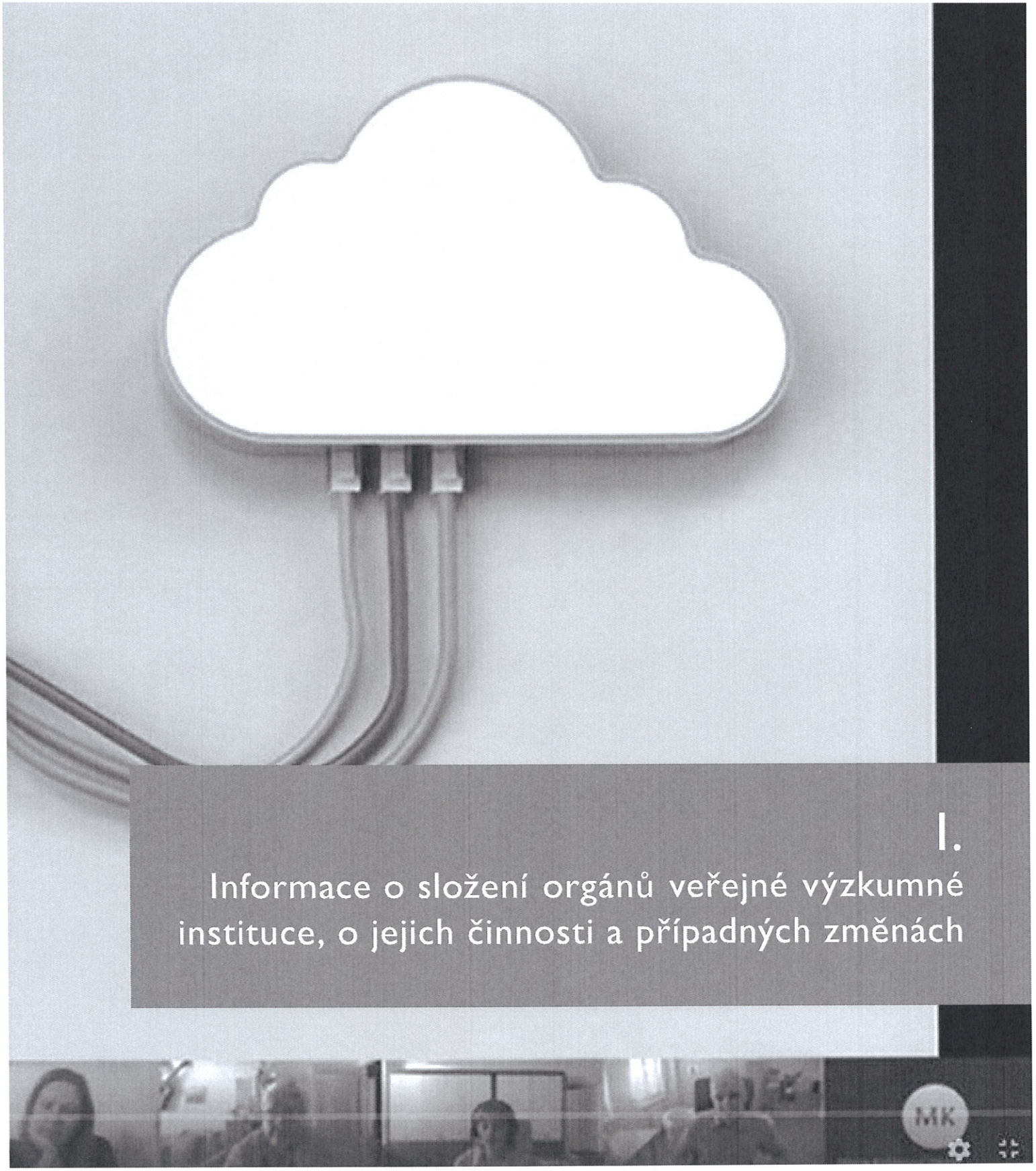

I.

Informace o složení orgánů veřejné výzkumné instituce, o jejich činnosti a případných změnách

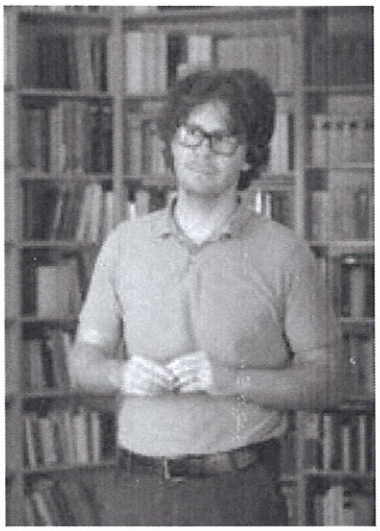

Ředitel pracoviště

PhDr. Ondřej Ševeček, Ph.D.
(od 1. 10. 2013 a od 1. 10. 2018)

Rada pracoviště zvolená dne 25. 1. 2017 ve složení

předseda

PhDr. Vladimír Urbánek, Ph.D., FLÚ

místopředseda

PhDr. Petr Kitzler, Ph.D., DSc., FLÚ

členové

PhDr. Pavel Baran, CSc., FLÚ
Mgr. Ludmila Dostálová, Ph.D., ZČU v Plzni
doc. Mgr. Petr Dvořák, Ph.D., FLÚ
prof. PhDr. Pavel Kouba, FLÚ
Mgr. Jan Kuneš, Ph.D., FLÚ
prof. PhDr. Tomáš Nejeschleba, Ph.D., UPOL
doc. PhDr. Aleš Prázný, Ph.D., UPa
PhDr. Ondřej Ševeček, Ph.D., FLÚ
prof. PhDr. František Šmahel, DrSc., FLÚ
prof. PhDr. Karel Thein, Ph.D., UK
Mgr. Petr Urban, Ph.D., FLÚ
prof. Mgr. Marián Zouhar, Ph.D., FiÚ SAV
PhDr. Josef Zumr, CSc., FLÚ

Dozorčí rada jmenovaná dne 1. 5. 2017 ve složení

předseda

prof. Mgr. Tomáš Kruml, CSc., ÚFM AV ČR

místopředseda

RNDr. Ondrej Majer, CSc., FLÚ

členové

Ing. Petr Bobák, CSc., ÚŽFG AV ČR
prof. Ing. Stanislava Hronová, CSc., VŠE Praha
prof. PhDr. Pavel Janoušek, CSc., UČL AV ČR
(jmenován do 31. 1. 2019)
Bc. Jiří Padevět, Nakladatelství Academia
prof. PhDr. Eva Semotanová, DrSc., HÚ AV ČR
PhDr. Luboš Velek, Ph.D., MÚA AV ČR
(jmenován od 1. 2. 2019)

Orgány pracoviště

- ředitel ústavu
  - zástupci ředitele
  - vědecký tajemník
  - poradní orgány ředitele
    - kolegium ředitele
    - atestační komise
    - ediční rada Filosofia
    - ediční rada OIKOYMENH
    - mezinárodní poradní sbor
    - škodní a likvidační komise
    - inventarizační komise
    - jiné ad hoc zřizované komise
- rada FLÚ
- dozorčí rada FLÚ

Vědecké útvary

- oddělení
- kabinety
- centra

Oddělení

- Oddělení analytické filosofie
  - Formal Epistemology Project
- Oddělení logiky
- Oddělení pro komeniologii a intelektuální dějiny raného novověku
  - dílčí knihovna komeniologických studií
  - redakce časopisu Acta Comeniana
- Oddělení pro studium antického a středověkého myšlení
  - badatelská skupina pro studium antické filosofie
  - badatelská skupina pro překlady a edice středověkých filosofických a teologických textů (TRANSED)
  - badatelská skupina pro studium pozdní scholastiky
  - Collegium Europaeum
- Oddělení pro studium moderní české filosofie
- Oddělení pro studium novověké racionality
- Oddělení současné kontinentální filosofie
- Centrum globálních studií

Kabinety

- Kabinet pro klasická studia
  - Oddělení antické kultury a její recepce
  - Oddělení biblických studií
  - Oddělení středolatinské lexikografie
  - Oddělení novolatinských studií
  - knihovna Kabinetu pro klasická studia
  - redakce časopisu Listy filologické
  - redakce časopisu Eirene. Studia Graeca et Latina
- Kabinet pro studium vědy, techniky a společnosti
  - redakce časopisu Teorie vědy / Theory of Science

Centra

- Centrum biblických studií (Kabinet pro klasická studia FLÚ AV ČR a ETF UK)
- Centrum medievistických studií (společné pracoviště AV ČR a UK)
  - dílčí knihovna medievistických studií
  - redakce časopisu Studia Mediaevalia Bohemica
- Centrum pro teoretická studia – Archiv Jana Patočky (FLÚ AV ČR a UK)
  - dílčí knihovna Centra pro teoretická studia
  - ediční oddělení OIKOYMENH

Ediční činnost

- nakladatelství Filosofia
  - ediční rada nakladatelství
- ediční oddělení OIKOYMENH
  - ediční rada nakladatelství
- redakce časopisů
  - redakce časopisu Acta Comeniana
  - redakce časopisu Eirene. Studia Graeca et Latina
  - redakce Filosofického časopisu
  - redakce časopisu Kontradikce
  - redakce časopisu Listy filologické
  - redakce časopisu Numismatický sborník
  - redakce časopisu Studia Mediaevalia Bohemica
  - redakce časopisu Teorie vědy

Knihovny

- Knihovna Filosofického ústavu
  - knihovna medievistických studií
  - knihovna Centra pro teoretická studia
  - knihovna komeniologických studií
- Knihovna Kabinetu pro klasická studia

E-infrastruktura – elektronické databáze

- Antická inspirace ve výtvarném umění
- Antika v nápisné kultuře
- Bibliografie Jana Patočky
- Bohuslai Balbini Bohemia docta
- Czech medieval sources online
- Černý klíč (Clavis nigra)
- Fontes rerum Regni Bohemiae
- Hymnorum thesaurus Bohemicus
- Inscenace antického dramatu
- J. P. Cerroni: Scriptores Regni Bohemiae
- Kartotéka Slovníku středověké latiny v českých zemích
- Knihopis Digital
- Korespondence Jana Amose Komenského a dalších raně novověkých učencu
- Korespondence Milady Blekastadové-Topičové (portál Historická korespondence online)
- LIMUP. Databáze obsahu liturgických rukopisů utrakvistické provenience 15.–16. století
- Repertorium jazykově českých prvotisků
- Repertorium operum antihussiticorum (Repertorium protihusitských děl)
- Slovník českých a slovenských knihtiskařů
- Slovník středověké latiny v českých zemích

Sekretariát FLÚ

- personalistika
- agenda výzkumných projektů a mezinárodní spolupráce
- agenda PR
- autoprovoz

Hospodářská správa

- ekonomické oddělení
  - financování a rozpočet
- správa budov
  - účetnictví
  - mzdové účetnictví
- projektová a grantová administrativa

IT servis

Statutem z 18. 10. 2018 byl zřízen Mezinárodní poradní sbor FLÚ (MPS) jako stálý poradní orgán ředitele pracoviště. Mezi úkoly MPS patří zejména kontinuální poradenství týkající se výzkumných aktivit ústavu, například při vytváření a naplňování koncepce výzkumu, navazování mezinárodní spolupráce či rozvíjení vědních oborů. Sbor také poskytuje průběžné hodnocení činnosti pracoviště a dává doporučení k jejímu zlepšení.

Členové Mezinárodního poradního sboru:
prof. Howard Hotson (St Anne's College, University of Oxford, Velká Británie)
prof. Lorna Hughes (School of Humanities, University of Glasgow, Velká Británie)
prof. Katarzyna Paprzycka-Hausman (Instytut Filozofii, Uniwersytet Warszawski, Polsko)
prof. Bernd Roling (Institut für Griechische und Lateinische Philologie, Freie Universität Berlin, Německo)
prof. Andreas Speer (Thomas-Institut, Universität zu Köln, Německo)
prof. Dan Zahavi (Institut for Kommunikation, Københavns Universitet, Dánsko)

V září roku 2021 se novým členem mezinárodního poradního sboru stal prof. Bernd Roling, ředitel Institutu pro řeckou a latinskou filologii na Freie Universität Berlin. Vzhledem k epidemické situaci se setkání sboru v září roku 2021 konalo formou videokonference. Diskuse mezi členy sboru a vedením Filosofického ústavu probíhala zejména na téma výsledků mezinárodního hodnocení. Členům sboru byly představeny ERC starting grant Academia (2021–2026) a činnost Interdisciplinary Research Lab for Bioethics (IrLab).

1.2 Změny ve složení orgánů

V roce 2021 nedošlo ve složení orgánů pracoviště k žádným změnám.

– MUL